## 国内期货行情

| 名称 | 最新价 | 涨跌 |
|---|---|---|
| 螺纹钢1010 | 3935 | -29 |
| 沪铜1010 | 52990 | 710 |
| 黄金1012 | 263.16 | 2.97 |
| 橡胶1011 | 21955 | 220 |
| 沪铝1010 | 14990 | 30 |
| 燃油1009 | 4311 | 35 |
| 沪锌1010 | 15345 | 85 |
| 豆粕1101 | 2866 | 35 |
| 玉米1101 | 1892 | 7 |
| 黄豆1101 | 3846 | 35 |
| 白糖1101 | 4967 | 3 |
| 菜油1101 | 8200 | 16 |

## 期指与现指行情

| 名称 | 最新价 | 涨跌幅 |
|---|---|---|
| 沪深300 | 2575.92 | -0.18% |
| IF1007 | 2569 | 0.16% |
| IF1008 | 2583.2 | 0.12% |
| IF1009 | 2597.2 | 0.05% |
| IF1012 | 2645.2 | -0.14% |

记者 陈春雨 整理

## 基金视点

### 寻找震荡中的结构性机会

富国基金最新发布的三季度策略报告认为，随着市场经历了反复震荡，对政策导向、经济增速和企业盈利前景能见度的逐步增加，A股市场在未来将逐步完成筑底过程并有望逐步企稳。但与此同时，市场仍将继续面临经济增速下滑、企业盈利预测调整和流动性收缩的压力。从投资方向上来看，经济结构转型、产业结构转型和升级、城镇化等仍将是未来重要的投资主线。

富国基金表示，预计全年经济逐季下滑的态势明显，至少延续到2011年1季度，初步判断明年增速可能低于今年。海外经济亦不乐观，欧债危机超出预期，全球经济复苏路途漫漫。

富国基金称，在通胀压力减轻和地产调控政策达到效果之前，周期性行业的投资机会以估值修复行情为主，上升空间受到盈利预测下调幅度的压制。在估值修复行情中，可关注金融、地产及相关产业链、资源行业。但总体来看，中长期看好的非周期成长性行业估值吸引力降低，而估值偏低的周期性行业在经济底部尚未探明的情况下景气持续回落，下半年行业配置效应在弱化。 上证

### 上证180成ETF上升最快明星

股指期货对ETF的影响正在持续深入，上证180ETF在这场变局中逐渐赢得先机。

记者根据公开数据的统计显示，截至7月7日的本月前5个交易日中，上证180的成交金额为21.82亿元，日均成交4.36亿元。在市场整体交投萎靡的情况下，上证180ETF仍然保持了较高的活跃度。与深证100ETF相比，7月的首5个交易日中，两者的日均成交金额相差只有0.39亿元，而在刚刚过去的6月的首5个交易日中，两者日均成交金额的差距超过3.1亿元。

记者注意到，股指期货推出后，ETF的流动性被进一步激活，ETF品种之间也开始出现明显的结构性变化，以上证180、深证100和上证50为代表的主要产品组成的第一阵容日趋成型，稳居第一集团，其中上证180ETF已经在成交量、换手率，以及一级市场上的净申购量等指标上均实现了第一。 上证

### 中报预增迎来业绩浪

昨日市场窄幅波动，指数成功回补上周跳空缺口2425点后，但由于量能配合不足，再度回探5日线获支撑。但是中报业绩预增个股继续做多。随着业绩预增公司的不断增多和下周首份中报将亮相，中报行情将获推动。

昨日，预增题材和汽车股表现抢眼。32公司公布业绩预告，其中27家大幅增长，下周将公布中报的东方锆业也以涨停报收，从本周以来业绩预增的个股频频表现，半年报行情已经拉开，业绩预增股成为炒作重点，因此建议依然可以关注。汽车股也出现不错上涨，由于近日深圳出台的对混合动力和纯电动汽的补贴力度非常大，可看出对新能源车的支持力度，新能源汽车产业也面临机会，对比看笔者更看好新能源汽车产业链上游的动力电池和原材料行业的机会。

从近期的消息面看，消息面不似前几天那么平静，本周本部会议为西部大开发定了发展目标，而新基金公司在暂停两年后也重新获得批准。农行申购资金的解禁和公开市场资金下周回笼也会为市场短期增加一定资金。此外，由于目前已经进入中报公布期，未来市场可能会迎来中报行情。

目前的操作策略，诸多迹象开始表现出暖意，不确定的因素在于下周经济数据和农业上市表现未定前，场外资金还有一定谨慎，目前行情性质以为场内资金主导的反弹行情。由于中报行情展开，对后市可相对积极一些，重点关注中报预增和跌幅较深的新兴产业个股，仓位5成为宜。

长城证券成都营业部分析师 仇文财

执业证书号：S1070209030302

长城证券投资大讲堂 股市·债市 基市·期市 电话：028-85150001 网址:http://www.cc168.com.cn/ 地址:成都市高新区芳沁街48号

# IPO重启一年 中小板将迎来原始股东解禁潮

## 桂林三金、万马电缆12日解禁 后市堪忧

7月12日，桂林三金和万马电缆将迎来首发原股东限售股份解禁，昨日桂林三金公告，解禁之后，流通股从4600万股扩大至1.02亿股，万马电缆则将从1亿扩容至1.38亿股。

由于这两家公司是IPO重启后首批上市股票，在今年下半年，还有涉及87只次新股的79.74亿股首发原股东限售股解禁上市，其中绝大多数又属于中小板和创业板上市公司，中小盘股解禁潮就此拉开。

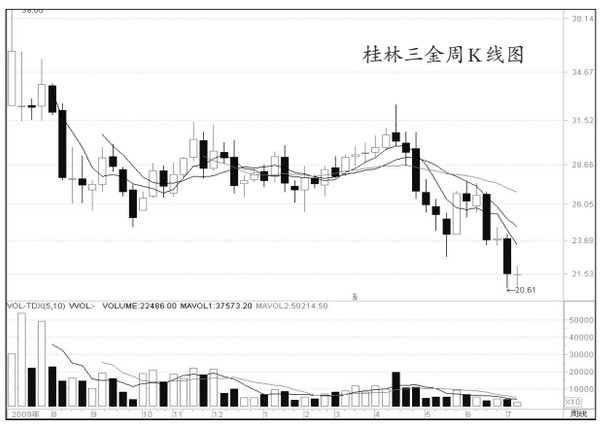


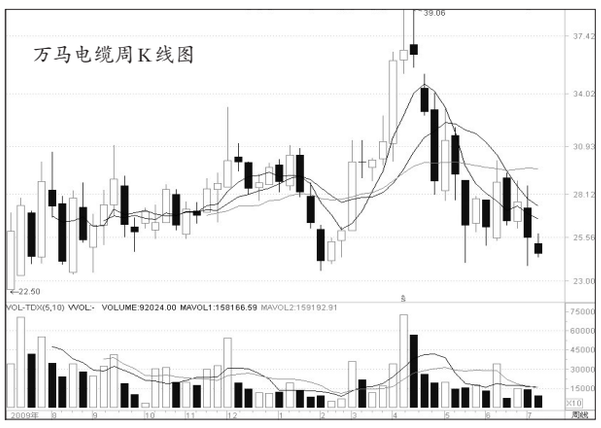


### 两家公司走势各异

2009年7月，桂林三金与万马电缆成为IPO重启后的第一批上市公司，两家公司的一举一动都会引起市场极大关注。在上市首日，桂林三金和万马电缆均受到游资青睐，盘中一度因涨幅过大而被临时停牌，桂林三金最高上摸39元，万马电缆也上攻至26.98元，而在随后的走势中，这两只股票的走势却不相同，万马电缆稍事震荡后便创出上市新高，并在今年4月，伴随10送转10股的分配，股价达到39.06元（复权价，下同），较上市首日收盘价上涨50%，但经过5-6月的下跌后，其股价重新回到25元附近。而桂林三金上市首日高点便成为至今的最高价，如今已经止跌21.46元，较上市首日收盘价36.01元跌去40%，按其4.54亿股的总股本计算，市值损失近66亿元。

业内人士指出，万马电缆之所以表现较好，其实主要是总股本偏小所致，加上上市初期估值偏低，自然强于桂林三金。

### 真金白银的时刻来到

资料显示，桂林三金共有43名股东，其中法人股东只有1位，即桂林三金集团股份有限公司，邹节明与其妻子直接持有4507万股，而在8位高管中，除监事徐润秀持股低于100万股外，其他人均在300万股以上。

由于按照规定，公司董事、监事、高级管理人员，在任职期间每年可转让的股份不能超过其所持公司股份总数的25%，因此公司本次虽然有为8548.30万股解禁，但实际可上市流通的股票数量仅有为5660.53万股。

昨日桂林三金收盘价21.46元计算，此番解禁市值高达12.15亿元，流通盘也扩大近1.23倍。而除邹杰明与其妻子仍需等待2年禁售期外，包括7名高管在内的39位股东都因此成一跃成为千万富翁。

万马电缆的解禁规模略小，流通盘将增加37.97%，解禁市值为4.66亿元，但此次限售股份持有人为14名自然人，解禁压力仍大。其中7人在公司担任高管职务，本次公司解禁5634.78万股，实际上市流通的股票数量3797.28万股，占股份总数的9.49%。

### 原始股东成本低廉

目前，由于A股市场疲弱，此两只个股股价也跌至近几月新低。与一般股东来说，股票只有通过在二级市场出售才能转化为财富，而集中变现也可能导致股价下跌，因此持有还是售出，是必须考虑的问题。但对于以“地板价”进场原始股东来说，只要“筹码”够低廉，这些都不是问题。

据桂林三金招股意向书披露，公司2005年9月24日至2009年2月11日，先后累计派发现金红利6次，分红总金额高达9.56亿元，实际控制人邹节明等42位自然人股东持股成本为-1.86元/股。而在今年4月，桂林三金又大派“红包”，每10股派5.5元。仅此一项，邹杰明就分得了红利2259万元。

在分红方面，万马电缆更为慷慨，今年4月，该公司每10股派1元转增10股，而根据从招股说明书可以看到，2006年12月27日，万马电缆股权由浙江万马电气电缆集团有限公司、浙江万马集团有限公司和包括陆珍玉在内的3位自然人持有，随后，陆珍玉将其持有的全部股权转让给龚圣福，浙江万马集团有限公司则将其持有的全部股权转让给郑金龙等13名自然人，转让价格为2元/股。以昨日复权价24.64元计算，这些股东们的收益已经超过10倍。

### 中小板面临重新定位

自4月16日起，桂林三金下跌29.03%，万马电缆下跌32.01%，但同期深成指跌幅仅为24.35%，走势不及大盘。而本周三，在个股普涨的情况下，由于提前发布了限售股份上市流通提示，万马电缆成为少数不涨反跌的个股之一，下跌1.02%。昨日，桂林三金发布解禁提示，盘中也尽显疲态，一路下滑至下跌1.42%，弱于大市。很显然，解禁给上述两家公司带来的压力已经开始显现。

而这个压力并不是来自于公司业绩，而是来自产业资本，虽然从某种意义上来说，解禁不一定意味着卖出，但其内在的压力就像定时炸弹一样，随时爆发。诚然，去年8月以来，中小板指数表现强劲，今年4月已经创出历史新高，而这一切便是在相对较小的流通盘背景下实现的。

由于从桂林三金起，此后上市的公司多为中小板和创业板，这种压力也体现在中小板指数和创业板指数的走势上，具体来看，中小板指数从6月11日的5599.57点，跌至7月2日的4906.46点，期间最低探至4564点，跌幅为11.85%；创业板指数跌幅为18.97%，而同期，深成指跌幅为7.40%。数据对比非常明显，中小板指数跌幅是上证指数跌幅的一倍。

但值得注意的是，根据深交所数据，虽然已经过一轮调整，目前创业板整体平均市盈率仍超过57.42倍，中小板为40.39倍，而深圳主板仅为25.97倍。在市场疲软的环境下，这一估值水平将极大诱发原始股东的获利了结冲动。

一根稻草可以在关键时刻压垮一匹骆驼；而解禁，也将成为压垮中小盘股的最后一根稻草，投资者宜主动回避有此类风险的个股。 记者 陈春雨

## 板块前瞻

# 房价和房租唇亡齿不寒 机构重新逐鹿地产股

今年以来全国重点城市的房租出现普涨态势，房价则在总体“僵持”的情况下略有下跌。对于房地产行业的后市预测，机构普遍抱以看空房价但看好地产股的观点。

今年以来全国多个重点城市的房屋租赁价格持续上涨，北京、上海、深圳、广州等城市房屋租赁价格平均涨幅超过10%，特别是进入五六月份以来，随着新一批的毕业生离校进入城市就业，租金上涨更为明显。

而另一方面，房价下跌却成为市场的普遍预期，渣打银行本周二在一份研究报告中表示，年底前中国一线城市的房价有望下滑20%至30%，而二三线城市的房价可能会下滑10%至20%。瑞士信贷也在本周发表的报告中，维持中国房价将较4月末的水平下跌3成的预测。

中国最大二手房交易及租赁中介中原集团本周三发布的报告指出，6月中国各地二手房销售和租赁市场冰火两重天的态势：即二手房成交处于低位徘徊状态，价格持续下跌；同期租赁市场成交量则大幅增加，租金明显上涨。

房价和房租，本应是相辅相生的统一体，有着极强的正相关性。房租作为房价的刚性支撑，

其大幅上涨理论上也应该导致房价的上涨，但目前市场却普遍预计房价将会下跌，这的确是让人困惑的悖论。

对此，中原集团研究中心经理瞿安新认为，近期二手住宅租金上涨可以认为是对前期房价上涨而租金相对平稳的一种补涨。

亦有观点认为，目前中国部分城市房租的上涨是房价尚未明显下跌，预期利率上调和开征房产税影响下的特殊现象，如果真如国土资源部所说的一个季度以后房价将出现明显下降，那么房租上涨的势头也将终止。

尽管房价目前几乎“僵持”不动，但地产股却早已在本轮调控中集体沦陷，像万科、保利和招商地产这样的地产龙头股，自本轮房地产调控以来，股价普遍已遭“腰斩”。

目前多数机构已经公布了下半年策略，券商们高度关注的股票主要集中在银行、地产板块。分析师们普遍认为，从去年12月以来，大盘经过半年的调整后，银行、地产当前估值接近底部区域，多数分析师对这两个板块的个股给予了“增持”评级。其中万科A等多个地产股不仅获得好评，更是得到了20%以上的涨幅预期。

据《证券时报》

## 本周新股冻结资金约9000亿元

备受市场关注的农业银行公布了最终发行价、网下发行结果、网上申购中签率等，农行9.29%的网上中签率远高于此前市场预计的3%，仅次于华泰证券14.43%的网上中签率，成为IPO重启以来网上中签率第二高的个股。同时，其网上、网下合计冻结资金4802.52亿元，远低于此前预期的1万亿元。

自2009年7月IPO重启开始，华泰证券以14.43%的超高网上中签率创造了第一名的“成绩”，农行此次则占据“榜眼”位置。中行、工行和建行首发时的网上中签率分别为1.94%、3.28%和2.47%，均远低于农行。三者的网上冻结资金也分别高达5500亿元、6500亿元和1.64万亿元，超出农行数倍。不难发现，在二级市场较为低迷时期以及受到众机构的唱空，个人投资者对申购“巨无霸”农行也缺乏热情。

据了解，很多基金公司不看好农行的发行，据统计，有近一半的基金公司缺席了农行的网下配售。除了基金公司，大多数券商也没有参与农行的网下配售。根据配售结果显示，大型券商中，只有光大证券动用了自营账户申购农行，广发、国元、华泰、招商、国金、长江、宏源、东北、西南、太平洋等上市券商集体缺席农行的网下配售。

经计算，在网上申购农行的个人投资者以不到3万元的资金就可以中到一签，如顶格申购农行，个人投资者至少可以中到893个农行号码。

本周一至三共有9只新股申购。除了农行，周一申购的是4只中小板新股：高德红外、中原内配、国星光电、康得新，这4只股票冻结的资金为2611亿元。周三申购的是4只中小板新股：摩恩电气、长高集团、天马精化、松芝股份，截至昨晚公告的信息，这4只股票网上冻结资金总共有1487亿元，网下冻结资金预计在100亿元左右。算下来，本周9只股票总共冻结的资金在9000亿元，低于市场预期。

记者 喻奇树 实习生 何燕虾

## 川股科新机电上市首日涨两成

昨日，创业板新添3新股，其中包括川股科新机电，由于这3只个股价格均不算太高，因此，除行业比较传统的国联水产外，其他2只个股没有上市即破发。

至收盘，新科机电涨20.56%，收于19.29元，换手率79.48%；金刚玻璃涨36.54%，收于22.12元，换手率86.71%；国联水产小跌0.63%，收于14.29元，换手率38.65%。

### 股价低接受度高

今年以来，新股破发已成常态。统计显示，截至前日最近上市的20只创业板新股中，有14只破发，破发率超过70%。而昨日上市的这3只新股，开盘时3只新股无一破发，但随着创业板的下跌，水产行业的国联水产也跌破发行价，虽然午后一度翻红，但收盘时微跌9分钱，值得一提的是，金刚玻璃后来居上，收盘大涨36.54%，科新机电的涨幅出现缩水，最终收于均价之下。

市场人士指出，这是由于这3只新股的发行价都较低，科新机电是16元，国联水产14.38元，金刚玻璃只有16.2元，简单算术平均价仅15.53元，虽然平均市盈率达到了50.76倍，仍处于较高水平，但市场接受程度要高于高价股。

### 解禁压力冲击创业板

与新股的良好表现相反，昨日创业板整体表现一般，至收盘，93只个股里，仅30只飘红，其中涨幅超过5%（不含新股）的仅5只。盘中，创业板指数曾一度下跌2%以上，幸亏收盘前拉起，收盘下跌0.33%。

市场人士认为，解禁高峰的逐渐来临，将给创业板带来压力。统计显示，本月创业板有0.62亿股份解禁，市值为31.82亿元。如果按照市值计算的话，较上月增加230%。创业板原始股东持股解禁高峰将于11月份到来。届时创业板将有11.99亿股份进入市场流通，市值将达310.84亿元。12月也将有2.3亿股限售股解禁，市值约为60亿元。数据显示，2010年下半年，创业板累计解禁市值约为450亿元，占当前流通市值的近一半。

记者 朱雷

## 财讯点睛

### 资源税改革将覆盖50%

作为西部大开发战略的一部分，中央将在西部地区对煤炭、原油、天然气等资源税由从量征收改为从价征收。这意味着这一重大改革将扩大至整个西部地区。业内人士指出，推广后，国内将近一半的油气生产当量都被覆盖。

**点评：**中石油、中石化等油气企业及煤炭企业利润将受到较大影响，并且该影响还将进一步加深。不过中石化进口占比例更大，因此中石油受影响更重。

### 适度宽松的货币政策

中国人民银行货币政策委员会召开2010年第二季度例会，会议强调，下半年继续实施适度宽松的货币政策。

**点评：**央行的此番定调，与前期的公开市场操作手法一致。下半年市场资金面可以较为乐观。

### 未来一周电力负荷将攀升

国家发改委7日公告称，截至目前山东、天津、江苏、浙江、安徽、福建、湖北、河南、陕西、宁夏、新疆、广东、海南13个省级电网最大用电负荷纪录相继刷新。发改委表示，当前正处于迎峰度夏的关键阶段，并预期未来一周用电负荷仍将持续攀升。

**点评：**电力负荷攀升电厂受益较大，但一些耗能大户却有可能因此被拉闸限电，影响生产，建议短期回避水泥、钢铁、化工、造纸、纺织印染等耗能较多的企业。

### 6月份CPI涨幅或超3.2%

二季度主要宏观数据即将于本月中旬发布。根据多家机构的预测，6月中国经济增速将继续放缓，通胀则明升暗降。预计6月CPI同比增幅或超3.2%，其最高峰将在7月出现，但6月PPI同比则可能出现下降。

**点评：**尽管超过了3%的警戒线，但考虑到这是翘尾因素所导致，因此加息可能性较小。 胡佳杰

## 股王论剑

### 赵能投资 神奇的“章鱼哥”

**问：**近期股指虽在反弹之中，但大家还是不敢下手，现阶段是否可以加仓？

**赵能：**来自德国一间海洋馆的章鱼保罗这次成了南非世界杯的另一“明星”，被广大球迷尊称为“章鱼哥”的它，在南非世界杯上“成功地预测”了德国队胜澳大利亚、加纳、英格兰，输给塞尔维亚、西班牙的赛果，预测成功率为100%。这些东西想起真是啼笑皆非。股市里也是预测满天飞，让投资者无所适从。

业绩预增股近期也表现出色。我认为反弹不会就此结束，也不是什么最后的逃命机会，在目前阶段积极调整持仓结构，在控制仓位的情况下建仓优质个股才是当务之急。 刘刚

### 快刀王齐 事情朝有利方向发展

**问：**昨天股指小幅回落，大家对2319点是否是底争论较大，你如何看？

**王齐：**昨日股指顺利回补完6月30日的跳空缺口。根据国际通俗做法一个国家股市所对应的市值可以用证券化率来计算，2008年最低点1664点时我们的市值是14万亿，国民生产总值为30万亿，市场证券化率为47%；而当前我国市值在19万亿附近，国民生产总值35万亿左右，所对应的证券化率为54%，由此可见我们离底部区域已经不远，短线来说随着农行资金的解冻，市场还具上冲动能。

昨日持有观察的华能国际轻微下挫，不过关注的乐山电力倒也逆市小涨0.50%，今考虑暂时性离去华能国际，之后用半仓的资金介入霞客环保（002015）。

华能国际111000股，市值666000元，总资产1004575.20元。 刘刚

### 郑强操盘 多空决赛时间未到

**问：**经过连续二天的反弹后，昨天股指又开始走软，是否重回下降趋势？

**郑强：**大盘在回补缺口之后，多方失去了进攻目标，市场又将进入一个上下两难的犹豫格局，上方的十日均线成为短线的压力。盘面看成交量是扼杀短期股指反弹高度的关键所在，近四个交易日的反弹成交量基本保持在相对较低位置，尽管显示大资金在缓步流入，但与六月份净流出的量来比还显不足，说明当前主力资金信心不足，只是试探性的进场。我认为：目前市场短线维持震荡的概率较大。真正的多空决赛，要到农行上市前后才会拉开序幕。

**资产：**昨日按计划在尾盘10.09元买入000533万家乐10000股。目前资余额249853.23元。总净值：434463.23元。

**今日操作计划：**000533万家乐、000626如意集团持股观察一天再做决定。 刘刚

# 全球最牛——印度股市的启示

## 玖福投资

博客：http://blog.sina.com.cn/jiufu
交流信箱：chen.jiufu@163.com

周四大盘走势显得异常沉闷，主流资金还在等待发力的契机。

盘面我们很明显地观察到近期的大盘呈现出牛股频现的特点，具体表现在虽然指数没有多大的表现，但是强势股每天都在增加，最先拉涨停的华润锦华已经五个涨停，这显然和前期的跌势完全不同。从市场统计数据看，一个是大资金连续四天流入，二是A股持仓数减少，这表明主力资金已经悄然开始吸筹入场。

尽管全球股市大多都处于“乍暖还寒”的下跌状态，而唯一一个处于上涨状态的竟是中国人普遍看不起的邻居——印度股市。根据汤森路透统计，今年迄今印度孟买敏感指数上涨0.04%，最新收盘是17614点，离历史最高点21000点并不远。

今年5月印度的通胀率达10.16%，而预计这一数字在7月份有可能急升至14%左右。如此通胀之下，印度央行今年以来三次上调利率，股市照涨不误，居然成为了全球最牛的市场。

在印度证券市场的发展史上，历来走势就比较稳健，牛长熊短。即使在1987年“美国股灾”及1990年海湾战争期间，其波动幅度也不大。1997年，当东南亚经济危机暴发后，印度股市只受到轻微影响且恢复迅速。2001年，全球股市因网络泡沫破灭而走熊，印度股市也遭遇了近10年来最严重的一次下跌，但SENSEX指数最大跌幅也只有22%，而且此后便迎来了长达6年多的长牛市。这波大牛市，印度股市6年上涨7倍，中国股市2年上涨5倍。“印度象”这种“牛长熊短”的格局恰恰和“中国龙”的“牛短熊长”相反，这一现象非常值得我们的管理层深思。 海明执笔

## 金融投资教育实盘

### 期指还在找底

原油、伦铜、大豆、黄金、道琼工业、富时100等等，在全球一片上涨中，周四A股及期货市场双双高开，但明显A股弱于期货。

昨天，刘明昨天看见股指上涨，就大呼反弹来了，催促我赶快进去抢多单。我坚决制止了刘明做多股指期货的冲动，成熟的交易者永远把策略放在第一位，制定之后就坚决执行。我无法准确预测市场未来趋势，相信所有人跟我一样。如果没有一整套完整的交易策略，贸然进入市场，很容易被日内价格的随机波动晃花眼睛。最近，身边一些操作股指的朋友，他们的账单有点难看，月底结账，本金亏损三成，还算轻伤。

期货交易的成功因素中，技术占三成，运气占三成，剩下四成是什么呢？严密的操作纪律和坚韧的意志。我做了20年期货，曾经破产，技术好学，运气是命运女神说了算，希望刘明能早点学会认真执行操作纪律，面对风云莫测的市场，锻炼出坚韧的意志。

周四，主力合约1007在2599点高开，随后下滑。从近期的持仓量变化看，空方有结束交易，提着钱口袋暂时离场之意。期指结束主跌段，进入反复找底阶段时，行情会显得反复，做多或做空都比较困难，暂时退出休息是明智之举。 赵耀君

### 目前持仓

单位：元

| 品种 | 买卖 | 仓位 | 开仓均价 | 未平仓盈亏 | 目前权益 |
|---|---|---|---|---|---|
| 螺纹钢 | S | 6 | 4356.33 | 25279.8 | |
| 燃油 | S | 4 | 4405.5 | 3780 | |
| 棕榈油 | S | 6 | 6660.67 | 22600.2 | |
| 沪锌 | B | 2 | 15275 | 700 | |
| 白糖 | B | 7 | 5041.57 | -739.89 | |
| | | | | 51620.11 | 1117461.74 |

华西手机报联通彩信版G网用户订阅方式：发送JH到10628566订阅新闻精华版3元/月；发送TY到10628566订阅体育版3元/月；发送CJ到10628566订阅财经版5元/月。华西手机报电信订阅方式：华西精华：发D到10659492711定制，资费3元/月，不含通信费；华西娱体：发D到10659492709定制，资费3元/月，不含通信费；华西风尚：发D到10659492710定制，资费3元/月，不含通信费；便民快讯短信版：发B到1065949216定制，资费1元/月，不含通信费。