《独唱团》究竟登了些什么?

记者第一时间拿到《独唱团》,最终的封面是牛皮纸材质,整体装帧具有质朴的感觉,就其内容来看,此次包括了周云蓬、罗永浩、林少华、蔡康永、石康等专门为杂志创作的文章。盲人歌手、中国民谣音乐的代表周云蓬创作的《绿皮火车》,以乘坐火车为线索,讲述路途中的人,以及离开或接近某个城市的思绪。曾在新东方任教、曾发起创办牛博网的罗永浩,在《秋菊男的故事》中则讲述了一则"男秋菊"打官司、要说法的故事。著名翻译家林少华在《为了破碎的鸡蛋》中,则是论述村上春树"假如有坚固的高墙和撞墙破碎的鸡蛋,他总是站在鸡蛋一边"的观点。石康则撰写《看哪,这人》,讨论人的本性以及人应该有要克服"难事"的劲头。

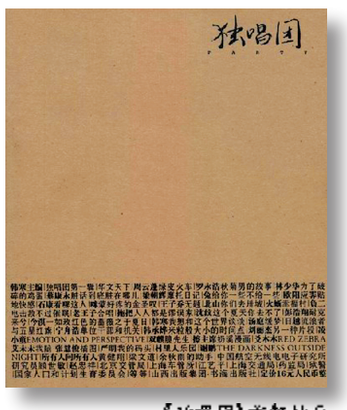

《独唱团》首期封面

据《独唱团》出版方华文天下图书有限公司出版总监陈愚舟介绍,这重点的几篇稿子,是韩寒亲自出马向自己的"狐朋狗友"约来的,而且给出了杂志第一档次的稿费,每个字两元钱。韩寒此次也为这本杂志专门创作了一部小说进行连载,名为《我想和这个世界谈谈》,从"我"在宾馆被抓开始,目前连载到"我"回忆小学时爬上旗杆的经历。而据陈愚舟介绍,韩寒自己拿的是第二档次的稿费,一个字一元钱,与向杂志投稿的稿费相同。韩寒的邮箱接收到了约10万篇稿子,此次也有多篇入选刊登。

《北京晨报》

《独唱团》争议声中首发 80后作家发公开信呼吁抵制

千呼万唤始出来,韩寒的《独唱团》昨日终于在全国正式上架,而成都的几家民营书店也于昨日公开销售。

据悉,《独唱团》首日面市在北京发货2万5千册,杂志内容随之曝光,韩寒包办杂志首尾内容。

而一群80后作家也发出公开信呼吁抵制《独唱团》。

首日面市北京发货2万5千

《独唱团》沸沸扬扬折腾了一年,吊足了读者胃口,还未面市,网上已热销。卓越网、博库书城网等网上书店从6月下旬就开始预订。此前,《独唱团》在卓越网预售不到10小时,就登上了卓越销售总榜的第1位。"《独唱团》预订"也是淘宝网的热门搜索词汇。昨日,记者看到淘宝网上浙江温州一图商已累计销售《独唱团》827件。

记者昨日从该杂志发行方"华文天下"获悉,昨日是《独唱团》上市的第一天,北京市场上总共布货量为2万5千册,两家指定的代理商总共订货2万2千册,新华书店系统总共订货3千册。由于民营书店是店主直接到批销商处拿货,所以第一批拿到货的民营书店在昨日早上10点之前全面上架,而新华书店系统因为有内部物流配送,所以上架时间在昨日下午2点左右,而据北京王府井图书大厦店员介绍,早上书店一开门,就有五六十人涌进书店询问《独唱团》。

发行方告诉记者,昨日下午开始,成都几家民营书店也相继开始销售《独唱团》。

韩寒包办杂志首尾内容

对韩寒杂志的外观和内容,出版方一直保密,直到近期,才流露出杂志封面图片。事实上,与前期大量的"劲爆"宣传点相比,这本杂志的外观还是非常朴实无华的,大小比一般16开杂志稍大一号,牛皮纸封面,约1厘米厚度,没有封面女郎,也没有封底广告,只在封面右上侧有独唱团三个不算大的行书,封面下方是本期所刊的所有内容,定价16元人民币。

这本杂志的第一页是韩寒的卷首语,韩寒的最后几句话中表达出了对这本杂志的愿望:"写作者最快乐的事情就是让作品不像现实那样到处遗憾,阅读者最快乐的事情就是用眼睛摸一摸自己的理想。世界是这样的现实,但我们都拥有处置自己的权利,愿这个东西化为蛀纸的时候,你还能回忆起自己当年冒险的旅程。"杂志的最后一篇文章,是韩寒小说《我想和这个世界谈谈》的连载。虽然杂志首尾都有韩寒的名字,但作为这本杂志的主编,只在第二页的"作者群像"中最下方有一张侧面照片,并且被长发遮了大部分脸颊。

80后作家称《独唱团》虚假造作

《独唱团》被广泛关注,但还是有众多80后作家并不买账,很多看过该书的作者表示"《独唱团》并不是传说中引领文化潮流的公民读本,而只不过是一本无病呻吟、哼哼唧唧的流水账簿",80后作家中的新锐代表人物张一一、独孤意、许多余、秦贵育、林萧、远观还联名发表公开信,呼吁广大读者自觉抵制《独唱团》以及"伪文学"的代表韩寒。

公开信中称:韩寒的《独唱团》是一本虚假造作的流水账簿,里面充斥着一些无病呻吟、似意呻吟、假装呻吟、浪荡呻吟的病态文字,甚而拿肉麻当有趣,把无知当个性,"粗制滥造"、"低级趣味",和当前的电视相亲节目没什么两样。韩寒其人更是打着"进步独立"青年形象欺人欺世,而众多老头子中年人小孩子却对他顶礼膜拜,几近疯狂,这是一种十分丑陋的文化现象。针对这种不良现象,独孤意等80后中的"有识之士"自然应该"勇为人先",站出来坚决抵制。因为只有打败伪文学代表人物韩寒,才能让伪文学再无立足之地。

记者 胡晓 实习生 向文平

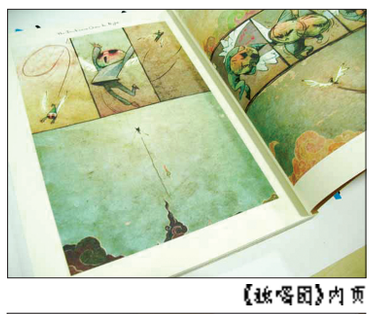
《独唱团》内页

韩寒的"我想和这个世界谈谈"

第一批读者:《独唱团》没让我们失望

"生活中,没有类似的读物让你停下来,想想这是你要的生活方式吗?我时常问自己。"昨日上午拿到《独唱团》后,新浪网微博事业部的丁正洪迫不及待地翻看了这本让自己期待了一年多的杂志中的第一个故事。"和期望基本符合,拿到之后心情很愉悦。第一个故事是关于火车的,一下子把我拉到了回忆深处,让我再次体会到在中国火车和人生的关系。"

"我买了书,但是纯属跟风,仅仅是对传说中的天然长跑能手和优秀赛车运动员有点感兴趣。"网友"大树还小"直言,他和同事一起购买《独唱团》,是怕自己对"韩寒"这种文化现象完全无知,所以买来浏览一下。在购买之前,他甚至不知道这不是一本书而是一本杂志。

从昨日上午拿到书后读者们的反应来看,尽管他们对杂志的评价有所不同,但对其赞扬却远多于批评。"强烈推荐'好疼的金圣叹'。关于为什么,就不揭开谜底了,想知道,自己去买。拿出一包烟钱就行了。只想说'此中有深意'。"北京文通天下图书有限公司的策划编辑何科汶表示,一把书拿到手里就"备有感觉"。"在这个大家靠眼球经济激活图书市场的今天,看见一本这么土,这么低调的读物,一下感觉回到上个世纪90年代。内容感觉和自己期待的差不多。"但他也表示,还没有看过杂志的读者,不要对文章内容有过高或者"偏激"的期待,毕竟韩寒的杂志不是时政周刊,只是一本文学杂志。

"韩寒和其团队也无法承载那么庞大的梦想与期待。就像中国的父母把自己完成不了的期望寄托在孩子的身上一样,孩子凭什么呢?他有自己的想法,不能让你爽了,他难受吧,所以韩寒做自己的杂志,自己爽就行了,其他人看了爽就看,不爽就别买。"韩寒的"忠实粉丝"adayif很喜欢"所有人问所有人"这个栏目,她觉得里面有一个提问挺乐。

(**祈小鱼问刘力:你到底什么时候娶我?刘力答祈小鱼:等有钱付首付!娶你是肯定的,你已经是我的人了。我这个人怎么样,你也知道。以后两个人的事情自己解决,不要搞什么杂志代问问题。**)

"看上去很无厘头,仔细想想就是我们的现状。"adayif说。

知名文学网站"榕树下"的写手"叶逸思秋"认为《独唱团》只能打75分,她觉得与其说这本杂志是文艺杂志,不如说是一本人物访谈人物介绍,"内容虽然另类,却并不一定适合上了年纪的人阅读。"就读于北京外国语学院的"单车少年"则表示杂志很文艺,希望能更尖锐一些。

从某种意义上说,这本稿费为每千字2000元的杂志,确实带给了我们很多不一样的惊喜。

红网

□男星贾宏声跳楼身亡追踪

宏声他所追求的一种境界,可能是我们谁也给不了他的。他去寻找了……

让我们静静地帮他走好……作为家人我们尊重他的选择。

恳请媒体朋友理解作为家人的感受。让我们安静地度过这一刻。谢谢你们。

此声明过后,我们不再接受任何媒体就此事的采访。敬请谅解。

贾宏声家人

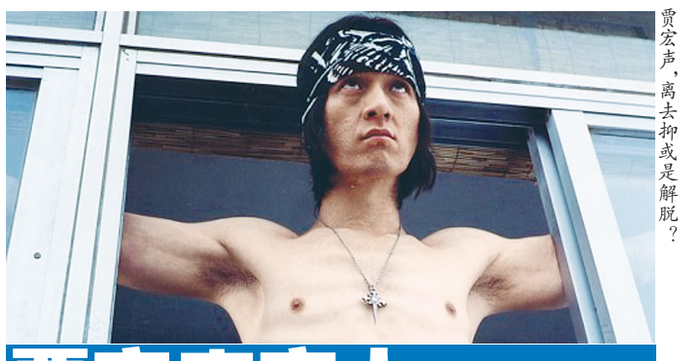
贾宏声,离去抑或是解脱?

贾宏声家人:他所追求的境界,我们谁也给不了

北京警方宣布贾宏声是自杀,网友爆料"自杀有预谋"

昨日上午,贾宏声的家人托他生前所在工作单位中国国家话剧院发来声明,表示贾宏声"去寻找了",而作为家人他们尊重贾宏声的选择,国家话剧院表示贾家人希望低调处理后事。此外北京警方还宣布贾宏声是自杀,他坠楼已排除刑事犯罪嫌疑。

家人发声明 要低调处理后事

由于贾家人深陷痛苦之中,所以昨日一早,贾宏声的父母委托友人把声明送到了国家话剧院。声明上称贾宏声"所追求的境界,可能是我们谁也给不了他的。他去寻找了。"此外贾家人也在声明中表示,不再接受任何媒体对此事的采访。国家话剧院表示将尊重贾家人的意思低调处理后事,至于追悼会是否举办何时举办,国家话剧院表示目前还无法公布。声明中还写道:"恳请媒体朋友理解作为家人的感受。让我们安静地度过这一刻。谢谢你们。 此声明过后,我们不再接受任何媒体就此事的采访,敬请谅解。"

惊现"贾宏聲ID" 自杀有预谋?

贾宏声在坠楼身亡后,有网友在微博上称,"贾宏声在豆瓣上跟我是好友,今天(7月5日)上午10点半左右他还发了一篇题为《漩涡》的豆瓣日记,可惜仅限好友可见。然后,晚上就这样了……我不相信……"记者发现,该网站上确实有一个名为"贾宏聲"的ID,但究竟是不是贾宏声本人,一时网上也众说纷纭。

"贾宏聲"这个账号上传了两组照片,都是贾宏声出演过电影的剧照和个人写真。"贾宏聲"还标注了看过15部影片,其中14部是他自己主演的,唯一一部不是他主演的影片叫《出租汽车司机》。他想看的影片是娄烨的《春风沉醉的夜晚》和路学长的《长大成人》。"贾宏聲"读过的三本书是《伤花怒放》、《灿烂涅槃》、《蜘蛛女之吻》。此外,"贾宏聲"还成立了名为"贾宏声!坚持住!"的小组,这一小组创立于2010年2月28日,目前有成员2000人,在愚人节当天,他在自己的小组里发表了两篇名为"你活得有意思吗?"和"你为什么活着?"的帖子,征集网友对于生命的看法。有网友说当时就可以看出他有轻生念头。虽然目前没有任何明确的迹象证明这个账号就是贾宏声,但许多网友已经把这个账号视作了贾宏声本人,并且不断地留言表示惋惜之情。

记者 杨帆

□现场直击

老父为儿点上三支烟

昨日凌晨,当大批媒体记者撤离安苑北里19号楼后,贾宏声的老父贾凤森颤巍巍地走出楼门,再次来到儿子坠亡地点。他掏出打火机,点燃三支白色烟卷,并整齐地摆放到砖沿儿上(如图),烟头对着贾宏声坠落的地方,火光在酷热的空气中忽明忽暗。不远处乘凉的邻居们,见状收住了正在兴头上的话语,摇着蒲扇,静静地看老人返回楼内。

有小区邻居称,贾宏声前天早晨跟同住在一起的父母发生了激烈争执,之后单独出门离开。下午三点多钟,邻居看到贾宏声回家,表情和平时一样冷峻,"他从来不跟人打招呼,都是独来独往。"傍晚6点钟左右,贾宏声突然从位于7楼的家中阳台跳下。

从前日下午到昨天,爱子的突然离去,让这位老父变得稍显迟钝,连悲伤也以超乎寻常的平静包装。最开始知道消息后,他一直站在一旁呆呆地望着儿子的遗体,仅在警方询问时简短回答两句,语速十分缓慢。在儿子遗体被抬上灵车后,他仍呆立在原地,远远地看地面上残留的血迹。直到灵车开动,他才回过神,快步冲上去,扒着玻璃向内探望,两行老泪悄然滑落。10分钟后,记者与他在电梯内相遇。他笔直站立在角落,一言不发,面无表情。记者同他打招呼,老人第一遍听不清楚。同在电梯的邻居提示,贾老先生有点耳背,讲话要大声。"中午我们还出去遛了一圈……他状态挺好的,没有半点迹象。"走出电梯门,老人断断续续讲起儿子的事情,情绪开始稍显激动。但快到家门口时,他调整了呼吸,转身礼貌地要求记者不要打扰,"女儿陪着她妈,我们实在没精力招待你们。"

《法制晚报》《都市快报》

将离开华谊?周迅不澄清

7月5日,联合国开发计划署亲善大使、亚洲影后周迅与法国航拍专家Yann Arthus-Bertrand亮相上海世博园UN馆,出席了他们的环保电影《HOME》的首映活动。现场,周迅与Yann Arthus-Bertrand导演互赠了电影中文版海报和摄影集,周迅表示,能够获邀参加该影片的中文配音工作感到十分荣幸,并希望有更多的人关注到这部作品。同时,华谊兄弟经纪公司总裁王中磊也亮相首映礼为周迅捧场,力挺周迅的环保事业。

网达热衷环保

王中磊肯定了周迅及其OUR PART团队多年来在环保事业上的成绩,"《HOME》是小周第三部介绍给我的纪录片,每次都希望我能做些什么,是否能引进发行和推广。这次她已经开始参与,虽然只是贡献声音,但也是最好的方式,以后可以尝试去做纪录片的监制或者制片人。"不久前传出周迅将离开华谊的消息,在活动现场周迅和王中磊对此表示,"好多新闻就突然冒出来,可能是今年娱乐圈新闻比较贫乏,所以我们决定都不澄清,也许讨论也是大家平常的娱乐。"而对于有些明星把慈善作为互相竞争的舞台,周迅说,"有这样的想法挺不健康不环保的,慈善本来就是个爱心的事情,不是名和利的问题,请大家不要这样想,都怀着一颗爱的心去想。"

欣欣

王菲进军网络 谢霆锋将代言

最近,王菲为即将复出的演唱会积极备战,重回娱乐圈的她也收入颇丰,各种投资理财屡次被曝光。昨日,香港知名动漫插画师孟先生在其私人博客爆出王菲斥巨资进军网游。据孟先生透露,此次王菲属于幕后隐名股东,而之所以能顺利与久游网合作进军网游市场,正是在好友马云的推荐介绍下促成。此外,孟先生还表示,这款游戏拟邀谢霆锋、余文乐和房祖名三人联合代言。

记者 伍翩翩 实习生 康乐

刘德华周润发 有望饰演"钱学森"

人物传记大片《钱学森》日前在京举行合作签约仪式。钱学森先生是我国航天科技的重要开创者和主要奠基人,堪称20世纪应用科学领域最为杰出的科学家。与此同时,他还为新中国的成长做出了无可估量的贡献。据悉,电影《钱学森》的拍摄将力图求新求变,摒弃以往传记片"高大全"的套路,打造成一部有独特风格的人物传记片。电影将从细微处入手,深层次解密钱学森的传奇人生。

目前电影剧本已基本成型,中国载人航天首飞航天员杨利伟已经确定将加盟该片。另悉,与以往的主旋律传记片不同的是,此次《钱学森》不避讳明星牌,刘德华、濮存昕、周润发等都是钱学森的候选扮演者。 本报综合

作曲人囊中羞涩 携签约歌手行窃

因囊中羞涩,作曲人韩星竟携其签约歌手超市偷吃的。昨日上午获悉,韩星因犯盗窃罪被朝阳法院判处有期徒刑6个月,罚金1000元,马某、邢某分别被判处拘役6个月,缓刑6个月,罚金1000元。

现年44岁的韩星,毕业于某艺术学院作曲系,后从事专业创作。2008年,韩星注册成立了一家公司,并签约马某、邢某为公司的女歌手。后因经费紧张,且要去外地电视台做节目,韩星遂游说邢、马二人去超市盗窃熟食,以供食用。今年1月14日21时许,韩星伙同被告人邢某、马某,在北京朝阳区易初某超市内,趁无人之机,窃走该超市牛肉片等47种食品,共计价值人民币1616.82元。三名被告人在超市外被抓获归案。《北京晚报》

侯耀文墓地可能变衣冠冢

侯耀文的徒弟们和哥哥侯耀华在昌平天寿陵园为其修建的墓地,到底是家族墓地还是个人墓地?到底造价几许?昨天下午,西城法院承办此案的法官首次前往侯耀文的墓地,就以上问题进行了实地调查。侯耀华的律师刘锋表示,侯耀华为给弟弟建造墓地,已经倒贴了近90万元。

调查现场:
占地近40平方米已建造完工

侯耀文的墓地位置在天寿陵园属于最好的地段之一,占地面积接近40平方米,目前已全部建造完工。杨柳依依,草色碧绿,溪流潺潺,脸上挂满微笑的侯耀文半身铜像在艳阳的照射下熠熠生辉。据悉,侯耀文墓地的具体建造主要是由大徒弟李博良负责的。李博良说,修建墓地的钱都是从侯耀华处拿的。

律师揭秘:
侯耀华倒贴87万余元

昨晚,侯耀华的律师刘锋表示,侯瓒一直指责伯父侯耀华侵占父亲侯耀文的遗产,但实际上修建墓地侯耀华已经倒贴了87万余元。刘锋称,墓地购置费40万元,建造费32.6万余元,铜像及装潢36万元。

刘锋律师说,侯瓒拿了侯耀文的骨灰证后,他的徒弟们和侯耀华无法将骨灰从八宝山取出进行安葬,"侯耀华先生说过,如果实在没有办法,这里可能就会变成侯耀文的衣冠冢。侯耀华先生之所以有这样的想法,主要是让弟弟尽早入土为安。"

侯瓒律师:
并非是为了控制骨灰

昨晚,记者联系上侯瓒的律师陈旭。他说,当时牛成志(**侯耀文生前的"管家"、遗产案被告之一**)告诉侯瓒,骨灰证丢失了。而八宝山骨灰堂的办事要求是:办证人持有骨灰证才能取骨灰。而之前的办证人就是侯瓒,她当时是担心骨灰证丢失才补办了证。陈旭表示,侯瓒并不是像被告所说的那样,故意控制骨灰。侯瓒在6月17日曾发表公开信表示,父亲能否下葬,一定会是她做女儿的责任和义务。而阻挠她履行此责任和义务的人,不是别人,正是本案的被告。 《法制晚报》

四川太平洋电影院线
更多影讯登陆 www.cinema.com.cn "成都主要影院每日排片表"
恭祝蛟龙国际紫荆影城盛大开业
长江7号爱地球 9日上映 7月8日19:30,周星驰与徐娇"父女"二人惊喜亮相太平洋影城(旗舰店),与观众共同分享幕后拍摄及配音趣事。
唐伯虎点秋香2 之四大才子 7月8日21:30,任贤齐、黄晓明、樊少皇重装空降仁和春天影城,敬请期待!
出水芙蓉 The Fantastic Water Babes 正在热映 阿娇"艳照门"后复出之作
危情谍战 KNIGHT DAY 汤姆·克鲁斯 卡梅隆·迪亚兹 暑期档最值得期待的好莱坞浪漫动作巨制
正在热映:《枪王之王》《嘻游记》《无人驾驶》《明天是否来临》《复兴之路》
流动放映包场热线:13882018998
影城团购热线:86698222 86659623
6月25日起看球赛,猜胜负,就有机会获得礼品和电影票,详情登陆www.cinema.com.cn
团购热线 86698222 86659623
成都各大影城查询热线

王府井电影城	86512628
紫荆电影城	85183299
新城市电影城	86252155
太平洋电影城	86713529
太平洋电影城—武侯店	85569009
太平洋电影城—川师店	84778323
中影太平洋电影城—千盛百货店	87440108
仁和春天影城	61500800
花园影城	85544206
沙湾影城	87663930
地址:二环路北一段10号嘉茂购物中心四楼	
蛟龙国际紫荆影城	85739580
地址:双流园区工业港蛟龙大道附1号	

团体业务咨询 13980839000
成都万达国际电影城
唐伯虎点秋香2 之四大才子 7月8日20:50黄晓明、任贤齐与您相约万达财富店《唐伯虎点秋香2》开怀上映 门票火热预售中…
长江7号爱地球 7月9日20:20 周星驰、徐娇在万达锦华店和您一起迎接《长江七号爱地球》
影片正在热映:《80后》《玩具总动员3》《功夫梦》《叶问前传》《决战刹马镇》《嘻游记》《危情谍战》《无人驾驶》《枪王之王》《出水芙蓉》
近期即将上映:《唐山大地震》
12580订万达电影票 优惠票价 提前订座 网址:www.wandafilm.com
锦华店 SM广场店 财富店 金沙文化宫店 红牌楼店 客户热线:66555588
红牌楼店地址:二环路南四段与川藏路佳灵段交汇处红牌楼广场2楼.