玖福投资

博客:http://blog.sina.com.cn/jiufu
交流信箱:chen.jiufu@163.com

单针探底 转机初显

周五大盘在中国石油和万科奋力做多的带动下触底强劲反弹,收出一根带长下影线的小阳线,形成单针探底走势,终结了五连阴,两市成交有所放大,短线反弹已经展开。

在没有新的利空消息背景下,大盘持续暴跌,这表明市场已经进入情绪化恐慌杀跌阶段,虽然恐怖,但实质上已经进入最后的杀跌阶段,目的就是将投资者信心彻底摧毁。周五当上证指数杀穿2350点的黄金分割位后成交量明显放大,表明市场已经彻底恐慌。但就在这个时候,市场发生了逆转,再次印证了行情在绝望中产生的真理。

尽管我们难以判断市场的底部点位在哪里,但是近期市场的确出现了很多见底的迹象,其中最重要的一点就是产业资本的介入。自去年8月4日见3478点下跌以来,时间上看已经长达10个月之久,空间上看最大跌幅超过33%,今年跌幅高达29.2%,仅次于处于债务危机漩涡中心的希腊股市。尤其是近期击穿2500点重要支撑位后加速暴跌,引领全球股市大跌,已经到达一个疯狂的程度。

面对A股市场的惨烈暴跌,面对场内投资者的抛盘蜂拥而出,产业资本却选择了逆流而上。中国南车2日公告,控股股东中国南车集团7月1日增持公司股份200万股,并且拟在未来1年内继续增持不超过总股份的2%,累计投入金额不超过10亿元。加上最近三一重工大股东的增持、金地集团高管的集体买进,表明新一轮增持潮再现。

历史往往会惊人的相似。从2004年至今的数据来看,A股市场共发生过两次增持高峰,第一次发生在2005年8月至2006年12月间,当时上证指数波动区间在1000点到2000点之间;第二次发生在2008年下半年,10月见底1664点后走出指数翻倍行情。尽管近期A股已连续第三个月下挫,但产业资本已经连续两个月出现月度净增持。随着新一轮增持潮的来临,大股东增持计划彰显了对上市公司及其股价的信心,通过累计效应,市场有望出现转机。

最近多家海外机构发表的研究报告显示,分析师们对中国股市的看法正在转变。摩根斯坦利在本周一发表的一份报告中预测,上证综合指数未来12个月内很可能出现高达65%的涨幅。巴黎百富勤和日本野村证券本周也发表报告认为,人民币升值将给A股带来强劲动力。皇家苏格兰银行周四发表研究报告说,未来两年内中国股市表现将大大强于房市。中信证券周四发表研究报告认为,中国政府下半年可能会推出新的刺激性政策,可能使上证综合指数下半年大涨25%甚至更多。　海明执笔

本周地量再现 抄底机会还是该再等等?

今年以来,市场成交一直呈现出逐级缩量的态势。今年年初时,沪市单日尚有1700亿元的成交量,到今年5月时沪市单边日均成交常常不足1000亿元,到6月更是萎缩到800亿元以下,本周不足500亿的成交更是出现了两次。股市赚钱效应消失,债券市场和新兴的股指期货市场反而蒸蒸日上,国债指数在本周创下125.67点历史最高纪录,股指期货无论是在开户人数、交易量还是持仓量,都是成直线上升之势,市场人士不禁问:市场怎么了?

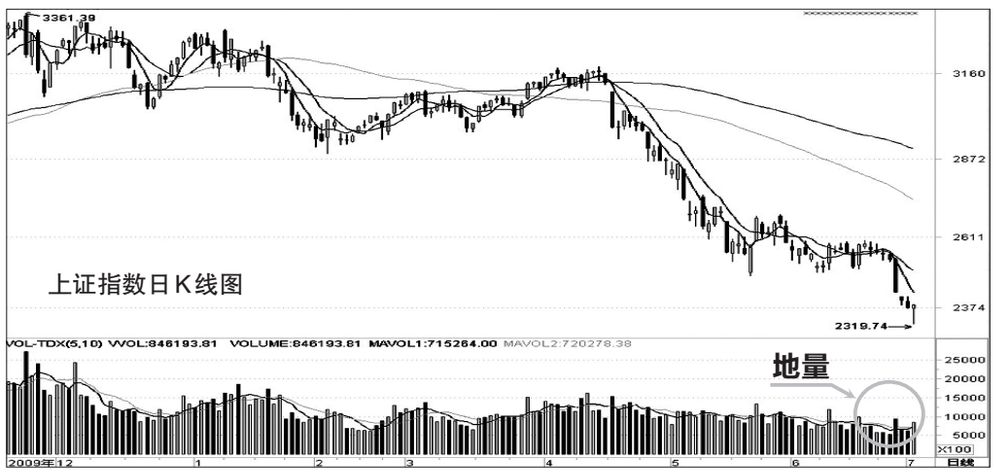

地量之后不见地价

从6月10日开始,沪市成交量再没超过1000亿元,本周三,更是达到一年多来的地量461.93亿。此外,沪指也是节节败退,即便是从6月10日开始算起,也下跌了200余点。

投资者迷茫了,都说地量见地价,目前两市成交量再度陷入低迷,成交额相加刚过千亿,股市却不见好转,这次地量后大盘是反弹还是继续下跌?抄底的机会究竟是近了还是远了?

诚然,地量的出现,常常意味着股市交投清淡,做空的动能已经完全释放,股价已经跌无可跌,但首先要搞清楚的是,目前的成交量是否就是真正的地量。

回顾历史,当股市出现成交量大幅萎缩后,恢复期是个漫长而又反复筑底的过程,一般要维持2个月甚至更长时间。如2008年10月出现大反弹,股市从1666点飙升至3400点,但早在2个月前,即8月4日,沪指成交就已经回落到383亿。

当时投资者也在大呼"地量"。事后证明这仅是地量的开始,此后的9、10两个月中,成交额不足250亿元的交易日屡见不鲜,甚至在见底1664点后近半个月,上证指数日平均成交量还不足500亿元,直到2009年3月,股市见底5个月后,成交量才稳定在1000亿元之上。

地量后有三种运行方式

一是继续地量过程。在一段时间内,连续缩量的运行状态不会发现明显变化,甚至在出现20%以内的地量后,再次出现更小的地量。

二是放量下跌。如2003年10月中旬以后,大盘震荡加剧,下跌过程中成交放大,随后筑成中期底部。而且从历史上其他几次底部形成规律看,在长期下跌的末段,出现地量后再次放量下跌,基本上可以肯定是底部信号。

三是放量上涨。这是典型的上涨信号,如2005年12月1日两市成交额仅仅40余亿,12月6日开始股指走出轰轰烈烈的大行情。

目前,A股市场的成交量还处于一个震荡向下的过程中,周一见底461亿元之后,第二个交易日立马增加了58%,达到733亿元,但周四又下滑到475亿元,可谓地量之后再现地量,在这种条件下判断股市是否见底,是难以定量的。

唯一能够肯定的是,一旦成交量持续走低,今年股市大幅上涨将是小概率事件。统计显示,2007年沪指涨96.66%,沪市成交30.97万亿;2008年沪指跌65.39%,沪市成交18.39万亿;2009年沪指涨79.98%,沪市成交35.26万亿;2010年至今沪指跌25.44%,沪市成交不足15万亿。

"分析人士认为,导致股市成交量下降的根本原因是流动性的收紧和新股扩容,流动性减少导致需求下降,新股扩容导致供给增加,A股市场目前正处于供需失衡的尴尬局面。

□原因分析

A 流动性收紧和IPO抽血

分析此次地量出现的原因,首先就是近期资金面趋紧的事实,本地某私募人士在接受记者采访时就表示,中国股市的实质是资金市,没有资金的推动,就没有股市的上涨,自今年年初以来,国家刺激政策逐渐退出,通过抑过剩、防通胀、降贷款、调结构等种种举措,逐步将流动性收回手中,这就意味着股市失血严重。

另一方面,今年也是新股发行的大年。统计显示,截至昨日,两市163只股票已挂牌上市,融资规模达2075亿元。下周二,"巨无霸"农行也将启动申购,这对于弱势大盘来讲,也是个不小的考验。

回想股市上次从6100点下跌到1600点,也曾经历过发行高峰期,而据证监会数据,2008年有新股发行的9个月内共融资1034亿元,远不及今年。

B 股指期货吸引短线资金

在股票市场萎缩的同时,另一股力量也在悄然兴起,据统计,股指期货推出至今,期货行业至少获得约100亿的增量资金。

中金所负责人5月底曾透露,当时市场日均资金量约84亿元,日均交易保证金总额33亿元,股指期货开户数为2.9万户。而最近一次中金所公布数据显示,客户开户数已增至3.5万户,简单推算,股指期货日均资金量将达到100亿元,也就是说,股指期货为期货市场注入了上百亿元的增量资金。

而从几个主要省市的期货交易统计数据来看,5月底,浙江辖区期货经营机构代理交易额37942.1亿元,客户保证金余额171.22亿元,较去年同期分别上涨224%和94%,深证地区代理交易额每月环比也超过30%以上。这些数据足以说明,游资大本营的浙江、深圳的活跃资金被股指期货吸引,而从近几月龙虎榜打榜数据来看,游资们似乎不见了踪影。

昨日,股指期货持仓量达到2.4万手,成交达到36.8万手,以结算价2543.1元计算,成交金额达到2800亿元,即使按照20%的保证金计算,也有超过560亿资金在期指市场流动,超过沪深两市。

其实,近日交易所债市表现也异常抢眼,6月30日,上证国债指数、上证企债指数与沪公司债指数均创下历史新高。其中,沪公司债指数上涨0.41%,为2009年8月以来的最大单日涨幅,而当时也正是股市大跌时期,这也说明,一大部分资金为了避险进入债券市场,这也从侧面反映证券市场对资金的吸引力在降低。

记者 陈春雨

股王论剑

股王论剑之赵能投资

五穷六绝七翻身

问:在大家绝望的时候,昨天下午股指盘中出现大逆转,这说明什么?

赵能:目前市场环境内外交困,确实非常恶劣,但投资者也要辩证地看待股市发展。股市大部分时间总是提前反映经济动向的。如前期房地产调控中房价并没有下跌,但地产股票提前纷纷大幅下跌,到现在房价才慢慢出现调整。其实近阶段股市的大幅下挫已在释放投资者的悲观情绪。拉动经济的"三驾马车"已经遇到障碍,国家难道对融资平台的证券市场会让它失去供血功能。股市里有"五穷六绝七翻身"的说法,如有政策面的配合,大盘七月将迎来转机。

周五大盘绝地反弹,继续低迷的成交量反映出市场人气涣散。目前处于艰难的寻底之中,控制仓位不急于抢反弹非常重要。最新关注的6001369陕鼓动力走势稳健,继续关注。600415小商品城公司业绩增长明确,近期相对抗跌,值得进一步关注。　刘刚

股王论剑之快刀王齐

底部脚步声越来越近

问:昨天股指跌到2319点时,来了一个华丽转身,这是否是底部出现的信号?

王齐:昨日两市成交额明显放大,多空争夺异常激烈。2008年底以来A股市场涨跌已成为全球股市的晴雨表,一般领先于美国股市3个月左右,那么A股市场在此时提前止跌也就在情理之中,大家好好回顾一下998点和1664点的形成过程,当所有人都极度悲观的时候,机会可能会随时降临,短线虽说股指还有下跌的空间和时间,但离底部的脚步声却越来越近。

昨日早盘我以15.31元止损出局东晶电子,江西水泥出现意料之外的预亏,不过午盘后我还是在6.32元处介入,下周考虑暂时性离去后调整一下心态,待形势明朗后再作下一步打算。

江西水泥77000股,市值505890元,总资产991226.11元。　刘刚

股王论剑之郑强操盘

逢反弹逐步减仓

问:昨天股指尾市出现反转,是否可以加仓摊低成本?

郑强:昨日早盘,市场仍旧延续一个弱势震荡格局,午盘后大盘快速杀跌,板块全线下跌,接近尾盘房地产股大幅拉升,最终带动股指翻红。总体来看,昨日盘中再创本轮下跌的新低,市场资金仍在撤离,周三留下的向下缺口多方已无力回补,如无意外下跌中继形态基本确立,从尾盘地产股的飙升中也看到了超跌反弹的要求,但在机构资金疯狂撤退的时候,投资者没有理由在此时入场在山坡上放哨,虽然盘中个股反弹机会存在,但切忌盲目操作。我认为,在牛市中,80%的个股存在机会。但在系统性风险爆发中,不会有超过10%的个股具有可操作性。所以,目前唯一的操作即是坚持空仓观望,而重仓者可考虑逢反弹逐步减仓。

资产:目前空仓,资金余额431025.12元,总净值431025.12元。

今日操作计划:继续空仓观察。　刘刚

中国南车大股东拟10亿护盘 新一轮增持潮再现

在大盘持续下探的当口,中国南车大股东承诺大手笔增持,或将为市场注入一剂"强心针"。昨日,中国南车公告称,大股东中国南车集团公司将在未来12个月内以自身名义或通过一致行动人继续择机增持,累计投入金额不超过10亿元。不仅如此,精工钢构、三一重工等一批公司近日也获大股东增持。

分析人士指出,由于上述公司大股东持股比例较高,本次出售增持纯粹出于护盘,而大金额的增持计划也彰显了对上市公司及其股价的信心。其中,中国南车大股东的持股比例高达54.25%;而精工钢构大股东增持前持股比例也达31.75%,且二股东持股比例仅为3.43%。

事实上,自本轮下跌以来已经出现过一轮增持潮,贵州茅台、海信电器、长江电力、建发股份等公司纷纷获大股东增持。如长江电力5月中旬披露完成"12个月增持不超过2%"计划,大股东三峡集团累计增持近2.2亿公司股份,动用资金超过27亿元。分析人士指出,近日大盘再度下挫,市场悲观情绪蔓延,不过,随着中国南车等公司大股东扛起增持大旗,或将再现新一轮增持潮。　据《上海证券报》

沪A股点评

(代码:600000－600161)

证券简称	收盘价	涨跌幅度(%)	成交量	简短评论
浦发银行	13.67	1.26	4478.53	均线强力阻挡,离场
白云机场	8.78	0.11	447.73	均线强力阻挡,离场
武钢股份	4.32	1.41	2463.30	均线强力阻挡,离场
东风汽车	4.41	－0.90	503.21	下行空间不大,关注为宜
中国国贸	10.41	1.46	232.01	庄家控盘,买入为宜
育创股份	5.49	0.73	604.16	均线空间不大,关注为宜
上海机场	11.52	－0.95	1113.91	主力实力不强,高抛为宜
包钢股份	2.94	－0.34	1661.28	有资金出局迹象,撤退为宜
华能国际	6.40	0.95	934.80	庄家控盘,买入为宜
皖通高速	5.29	－0.94	419.51	底部整固整理,观望
华夏银行	10.99	0.46	1765.39	股价小幅走高,观望
民生银行	6.08	0.83	9701.17	处于空头市道,出局
日照港	3.38	0.75	372.26	均线趋势明显,减磅
XD上港集	3.81	0.53	780.80	处于空头市道,出局
宝钢股份	5.85	0.86	4154.57	成交不支持上涨,观望
中原高速	3.57	1.13	764.69	卖出意义不大,持有为宜
上海电力	3.93	0.00	338.62	主力抛盘不明显,观望为宜
济南钢铁	3.53	0.57	1245.34	卖出意义不大,持有为宜
XD中海发	8.00	0.25	496.87	主力抛盘不明显,观望为宜
XD华电国	3.50	－0.54	244.23	主力抛盘明显,斩出为宜
中国石化	7.83	0.26	3092.72	仍有向下空间,观望为宜
南方航空	6.04	0.17	5195.32	卖出意义不大,持有为宜
中信证券	11.59	1.58	5702.18	均线助跌明显,减磅
三一重工	18.02	0.33	1126.21	均线强力阻挡,离场
福建高速	3.83	0.26	1328.16	短期仍将走弱,观望
楚天高速	5.47	－2.67	717.47	沿5日均线下挫,出局
招商银行	12.91	0.70	6108.33	成交不支持上涨,观望
歌华有线	13.66	－2.85	1942.67	仍有向下空间,观望
哈飞股份	20.61	2.95	127.09	买气有所增加,介入为宜
四川路桥	7.46	－0.13	897.00	主力有退却意思,减磅为宜
保利地产	10.51	3.85	2441.51	短期仍将走弱,观望为宜
中国联通	5.24	0.00	6853.84	走势比大盘强,持有为宜
中浦联合	8.08	2.15	293.67	卖出意义不大,持有为宜
浙江广厦	4.85	1.68	569.68	走势明显较弱,观望为宜
中江地产	7.13	3.33	212.11	均线空头发散,出局
黄山旅游	18.93	1.88	113.50	走势明显较弱,观望
万东医疗	14.01	－3.05	241.78	短期仍将走弱,观望
中国医药	12.10	－0.66	182.55	斩仓筹码涌出,减磅
五矿发展	14.64	3.17	1513.41	处于空头市道,出局
古越龙山	10.01	－2.44	617.37	主力有退却意思,减磅
海信电器	12.26	3.90	832.84	卖出意义不大,持有为宜
中纺投资	9.11	0.33	192.26	走势明显较弱,观望为宜
XD双鹤药	23.40	－6.85	385.06	买气有所增加,介入为宜
皖维高新	7.15	－0.83	390.48	强势调整格局,低吸为宜
南京高科	10.71	2.20	370.68	卖出意义不大,持有为宜
宇通客车	14.89	1.36	247.58	主力抛盘明显,关注
冠城大通	8.36	6.09	1524.61	均线强力阻挡,离场
葛洲坝	10.36	0.78	2058.96	走势明显较弱,观望
银鸽投资	5.63	1.99	741.46	均线强力阻挡,离场
浙江富润	7.64	4.95	856.80	仍有反弹动力,持有
凤凰光学	8.85	3.87	352.02	买气有所增加,介入为宜
中船股份	10.84	－0.18	114.77	上档压力较强,出局为宜
上海梅林	8.56	0.35	331.16	走势比较弱,斩出为宜
中达股份	3.56	1.43	766.50	买气有所增加,介入为宜
新疆天业	10.20	2.00	751.30	走势明显较弱,观望为宜
ST华光	4.86	－3.95	867.80	上档压力较强,出局为宜
*ST百科	7.06	0.28	188.05	调整格局,近期卖出
澄星股份	6.41	0.31	668.41	均线强力阻挡,近期离场
人福医药	14.82	－7.03	951.41	主力实力不强,近期离抛
*ST金花	4.23	0.94	264.92	沿5日均线下挫,近期出局
东风科技	8.17	0.25	307.38	成交不支持上涨,近期观望
海泰发展	4.68	2.41	305.05	均线强力阻挡,近期离场
ST博信	5.70	－2.90	194.91	买气有所不济,减磅为宜
*ST中葡	6.58	3.30	246.70	连续下跌多日,抄底为宜
同仁堂	21.87	－2.15	426.04	跌势较急,减磅为宜
东方金钰	7.98	－0.25	312.48	连续下跌多日,抄底为宜
长航油运	4.83	2.11	1128.78	走势明显较弱,观望为宜
中视传媒	18.62	－4.66	457.73	企稳后再收长阴,出局为宜
特变电工	14.06	－0.43	1412.93	沿5日均线下挫,近期出局
啤酒花	7.40	－1.20	598.77	调整格局,近期卖出
*ST明科	4.12	0.00	236.53	均线强力阻挡,近期离场
禾嘉股份	5.25	－1.87	485.12	仍有向下空间,近期观望
哈商科	6.21	4.55	1848.36	股价有调整要求,近期减磅
云天化	15.19	－2.06	855.04	回档需要量配合,关注为宜
开创国际	12.69	0.96	76.54	连续下跌多日,抄底为宜
广州控股	5.50	0.18	300.06	调整格局,卖出为宜
林海股份	7.36	0.68	197.12	连续下跌多日,抄底为宜
同方股份	20.84	2.51	1858.21	股价有反弹要求,低吸为宜
明星电力	6.48	1.25	262.91	连续下跌多日,抄底为宜
莱钢股份	8.60	3.74	1124.07	走势比大盘强,持有为宜
青山纸业	3.58	－0.83	915.91	走势比较弱,近期斩出
上海汽车	12.39	－0.48	1648.16	股价小幅走高,近期观望
永鼎股份	8.31	－1.07	664.41	跌势较急,近期减磅
重庆路桥	9.69	－1.02	1242.36	走势比较弱,近期斩出
美尔雅	8.58	－1.83	496.60	调整格局,近期卖出
亚盛集团	4.26	－0.93	1106.90	回档需要量配合,关注为宜
国金证券	13.45	1.74	295.67	连续下跌多日,抄底为宜
中科英华	5.51	0.55	1212.05	走势明显较弱,观望为宜
包钢稀土	33.99	－4.23	2343.54	盘口有异动,出局为宜
长征电气	9.56	－0.11	324.90	调整不会太长,关注为宜
浙江东日	5.54	1.65	162.24	连续下跌多日,抄底为宜
东睦股份	8.46	－2.76	853.19	短期仍将走弱,观望为宜
东方航空	6.46	－2.86	2083.63	仍有向下空间,近期观望
*ST沧木	7.60	－0.56	112.25	跌势有加速迹象,近期观望
西宁特钢	5.92	1.37	380.07	均线空头排列,近期出局
中国卫星	15.23	－3.12	973.98	短期仍将走弱,近期观望
长江投资	6.14	－2.39	314.98	仍有向下空间,近期观望
浙江东方	7.52	0.94	252.06	股价有反弹要求,低吸为宜
郑州煤电	7.99	－1.11	289.27	强势调整格局,低吸为宜
安徽高科	11.60	－2.72	646.92	下破盘整区域,出局为宜
兰花科创	24.89	－0.84	462.60	回档需要量配合,关注为宜
铁龙物流	12.66	1.36	947.00	短期仍将走弱,关注为宜
杭钢股份	4.60	－0.43	267.93	调整格局,近期卖出
金健米业	6.49	－1.67	869.86	短期仍将走弱,近期观望
弘业股份	10.00	0.71	306.81	上行空间不大,近期出局
大极集团	6.97	－1.41	916.51	斩仓筹码清出,近期减磅
宁波联合	8.08	2.15	293.67	卖出意义不大,持有为宜
浙江广厦	4.85	1.68	569.68	走势明显较弱,观望为宜
中江地产	7.13	3.33	212.11	均线空头发散,出局
黄山旅游	18.93	1.88	113.50	走势明显较弱,观望
万东医疗	14.01	－3.05	241.78	短期仍将走弱,观望
中国医药	12.10	－0.66	182.55	斩仓筹码涌出,减磅
五矿发展	14.64	3.17	1513.41	处于空头市道,出局
古越龙山	10.01	－2.44	617.37	主力有退却意思,减磅
海信电器	12.26	3.90	832.84	卖出意义不大,持有为宜
中纺投资	9.11	0.33	192.26	走势明显较弱,观望为宜
XD双鹤药	23.40	－6.85	385.06	买气有所增加,介入为宜
皖维高新	7.15	－0.83	390.48	强势调整格局,低吸为宜
南京高科	10.71	2.20	370.68	卖出意义不大,持有为宜
宇通客车	14.89	1.36	247.58	主力抛盘明显,关注
冠城大通	8.36	6.09	1524.61	均线强力阻挡,离场
葛洲坝	10.36	0.78	2058.96	走势明显较弱,观望
银鸽投资	5.63	1.99	741.46	均线强力阻挡,离场
浙江富润	7.64	4.95	856.80	仍有反弹动力,持有
凤凰光学	8.85	3.87	352.02	买气有所增加,介入为宜
中船股份	10.84	－0.18	114.77	上档压力较强,出局为宜
上海梅林	8.56	0.35	331.16	走势比较弱,斩出为宜
中达股份	3.56	1.43	766.50	买气有所增加,介入为宜
新疆天业	10.20	2.00	751.30	走势明显较弱,观望为宜
ST华光	4.86	－3.95	867.80	上档压力较强,出局为宜
*ST百科	7.06	0.28	188.05	调整格局,近期卖出
澄星股份	6.41	0.31	668.41	均线强力阻挡,近期离场
人福医药	14.82	－7.03	951.41	主力实力不强,近期离抛
*ST金花	4.23	0.94	264.92	沿5日均线下挫,近期出局
东风科技	8.17	0.25	307.38	成交不支持上涨,近期观望
海泰发展	4.68	2.41	305.05	均线强力阻挡,近期离场
ST博信	5.70	－2.90	194.91	买气有所不济,减磅为宜
*ST中葡	6.58	3.30	246.70	连续下跌多日,抄底为宜
同仁堂	21.87	－2.15	426.04	跌势较急,减磅为宜
东方金钰	7.98	－0.25	312.48	连续下跌多日,抄底为宜
长航油运	4.83	2.11	1128.78	走势明显较弱,观望为宜
中视传媒	18.62	－4.66	457.73	企稳后再收长阴,出局为宜
特变电工	14.06	－0.43	1412.93	沿5日均线下挫,近期出局
啤酒花	7.40	－1.20	598.77	调整格局,近期卖出
*ST明科	4.12	0.00	236.53	均线强力阻挡,近期离场
禾嘉股份	5.25	－1.87	485.12	仍有向下空间,近期观望
哈商科	6.21	4.55	1848.36	股价有调整要求,近期减磅
云天化	15.19	－2.06	855.04	回档需要量配合,关注为宜
开创国际	12.69	0.96	76.54	连续下跌多日,抄底为宜
广州控股	5.50	0.18	300.06	调整格局,卖出为宜
林海股份	7.36	0.68	197.12	连续下跌多日,抄底为宜
同方股份	20.84	2.51	1858.21	股价有反弹要求,低吸为宜
明星电力	6.48	1.25	262.91	连续下跌多日,抄底为宜
莱钢股份	8.60	3.74	1124.07	走势比大盘强,持有为宜
青山纸业	3.58	－0.83	915.91	走势比较弱,近期斩出
上海汽车	12.39	－0.48	1648.16	股价小幅走高,近期观望
永鼎股份	8.31	－1.07	664.41	跌势较急,近期减磅
重庆路桥	9.69	－1.02	1242.36	走势比较弱,近期斩出
美尔雅	8.58	－1.83	496.60	调整格局,近期卖出
亚盛集团	4.26	－0.93	1106.90	回档需要量配合,关注为宜
国金证券	13.45	1.74	295.67	连续下跌多日,抄底为宜
中科英华	5.51	0.55	1212.05	走势明显较弱,观望为宜
包钢稀土	33.99	－4.23	2343.54	盘口有异动,出局为宜
长征电气	9.56	－0.11	324.90	调整不会太长,关注为宜
浙江东日	5.54	1.65	162.24	连续下跌多日,抄底为宜
东睦股份	8.46	－2.76	853.19	短期仍将走弱,观望为宜
东方航空	6.46	－2.86	2083.63	仍有向下空间,近期观望
*ST沧木	7.60	－0.56	112.25	跌势有加速迹象,近期观望
西宁特钢	5.92	1.37	380.07	均线空头排列,近期出局
中国卫星	15.23	－3.12	973.98	短期仍将走弱,近期观望
长江投资	6.14	－2.39	314.98	仍有向下空间,近期观望
浙江东方	7.52	0.94	252.06	股价有反弹要求,低吸为宜
郑州煤电	7.99	－1.11	289.27	强势调整格局,低吸为宜
安徽高科	11.60	－2.72	646.92	下破盘整区域,出局为宜
兰花科创	24.89	－0.84	462.60	回档需要量配合,关注为宜
铁龙物流	12.66	1.36	947.00	短期仍将走弱,关注为宜
杭钢股份	4.60	－0.43	267.93	调整格局,近期卖出
金健米业	6.49	－1.67	869.86	短期仍将走弱,近期观望
弘业股份	10.00	0.71	306.81	上行空间不大,近期出局
大极集团	6.97	－1.41	916.51	斩仓筹码清出,近期减磅
*ST波导	4.04	0.00	768.53	处于空头市道,近期出局
*ST岷电	4.50	－0.66	227.80	仍有下调压力,近期出局
重庆啤酒	32.85	－6.22	652.78	短期跌势较急,减磅为宜
东湖高新	7.39	－1.60	474.62	跌势难持久,关注为宜
乐凯胶片	7.94	－3.17	388.59	超跌后有反弹,关注为宜
道博股份	7.53	0.80	123.60	走势明显较弱,观望为宜
浪莎股份	11.41	3.07	353.94	短期仍将走弱,观望为宜
中青旅	14.82	－0.67	448.56	下行空间不大,关注为宜
西部资源	19.83	－0.70	202.39	调整不会太长,关注为宜
DR兴发集	12.64	－0.63	1181.98	走势弱于大盘,近期观望
金发科技	7.89	3.41	931.69	价量有些背离,近期观望
*ST四维	6.67	－0.60	122.29	均线空头排列,近期出局
大元股份	17.13	2.70	187.66	价量有些背离,近期观望
长春一东	8.08	－2.06	78.02	主力实力不强,近期观望
*ST建通	4.69	－0.21	345.12	调整未结束,近期出局
中国船舶	54.48	－1.20	107.02	下行空间不大,关注为宜
航天机电	8.76	－1.13	628.88	跌势难持久,关注为宜
维科精华	4.75	－0.42	213.09	跌势有加速迹象,观望为宜
建发股份	11.69	3.64	1051.68	仍有向下空间,观望为宜
*ST宝硕	3.74	－0.27	112.90	两阴夹一阳走势,观望为宜
华升股份	4.22	－0.24	235.26	沿5日均线下挫,出局为宜
鲁润股份	21.34	－0.33	282.88	走势比较弱,近期斩出
中体产业	8.18	2.51	1737.08	成交不支持上涨,近期观望
大龙地产	9.14	3.75	914.87	走势明显较弱,近期观望
巨化股份	9.16	4.45	1861.24	均线空头发散,近期出局
天坛生物	19.48	－7.33	1321.89	斩仓筹码清出,近期减磅

(代码:600162－600330)

证券简称	收盘价	涨跌幅度(%)	成交量	简短评论
香江控股	5.08	3.67	1000.88	调整格局,卖出为主
福建南纺	4.09	1.74	555.60	超跌后有反弹,关注为主
宁夏恒光	6.00	1.17	165.85	走势明显较弱,观望为主
福田汽车	16.41	－1.32	1089.10	超跌后有反弹,关注为主
联美控股	7.46	1.36	91.71	走势明显较弱,观望为主
武汉控股	6.96	2.35	324.65	超跌后有反弹,关注为主
大原重工	10.91	0.74	775.63	走势弱于大盘,近期观望
上海建工	9.46	－0.94	192.62	走势比较弱,近期斩出
上海贝岭	6.26	0.32	633.85	价量有些背离,近期观望
黄河旋风	6.60	0.15	605.35	走势弱于大盘,近期观望
卧龙地产	6.96	5.94	3170.78	目前已重拾升势,近期介入
美都控股	4.00	5.26	14386.71	能量有所不足,近期观望
中国玻纤	15.95	1.14	444.94	斩仓筹码涌出,近期减磅
雅戈尔	10.22	0.00	773.36	主力抛盘不明显,观望为主
东安动力	9.12	0.22	534.46	仍有向下空间,近期观望
*ST黑化	4.31	－0.46	242.79	超跌后有反弹,关注为主
*ST九发	4.77	－1.04	173.57	下行空间不大,关注为主
S佳通	7.54	1.21	322.06	走势比较弱,斩出为主
生益科技	7.61	－1.55	1163.89	仍有下调压力,近期出局
新华光	15.86	－0.75	147.81	跌势较急,近期减磅
格力地产	8.88	10.04	737.16	有震荡上行趋势,近期持有
莲花味精	4.49	2.28	1733.42	上行空间不大,近期出局
ST国中	7.82	－2.01	365.60	仍有向下空间,近期观望
荣州煤业	11.51	4.71	822.59	仍有下调压力,近期出局
吉林森工	7.14	－1.25	467.07	短期仍将走弱,近期观望
铁岭新城	11.00	0.73	226.74	短期仍将走弱,近期观望
华资实业	5.75	－0.35	242.96	成交量不能配合,观望为主
长城电工	8.66	0.93	308.77	调整未结束,出局为主
创兴置业	11.38	1.34	111.42	短期仍将走弱,观望为主
中牧股份	21.93	－5.92	444.91	价量配合不好,高抛为主
复星医药	16.47	0.06	838.73	走势明显较弱,观望为主
伊力特	13.01	－4.34	842.90	沿5日均线下挫,近期出局
大唐电信	15.13	－0.33	971.80	走势明显较弱,近期观望
金种子酒	11.72	－4.41	2518.58	走势弱于大盘,近期观望